



PATRIZIATO DI BRISSAGO

Segretariato
Via Costa di Mezzo 70
CH-6614 Brissago

Tel. +41 079 315 83 80
info@patriziatobrissago.ch
www.patriziatobrissago.ch
CH15 8080 8007 7367 7085 6

DEC.256/22.11.2022

Brissago, 22 novembre 2022

INFORMAZIONE ANNUALE SULL'AMMINISTRAZIONE DEL PATRIZIATO ANNO 2022

Signor Presidente,
Onoranda Assemblea,

L'Ufficio patriziale, richiamato l'art. 92 cpv. e) della Legge organica patriziale, vi ragguaglia sui progetti e temi in corso o trattati nel corso del 2022:

AMMINISTRAZIONE

Il compito principale dell'Ufficio patriziale è quello di occuparsi della gestione e della valorizzazione dei beni patriziali.

Segretariato

Responsabile: Fausto Beretta, segretario

Per esercitare le attività amministrative rientranti nelle competenze del segretario-cassiere fino ad oggi l'occupazione in ore lavorative è di 610. L'occupazione principale riguarda la gestione amministrativa per i progetti ad attuazione e gestione (pista forestale Naccio-Pizzo Leone, Aula nel bosco, Giornata volontariato, Giornata ecologica con le scuole, Prati secchi d'importanza nazionale, Toponimi, Canalitt di Curerone e del Cortaccio, ecc.) Gestione corrispondenza e contabilità, riunioni e contatti. Gestione e salvaguardare gli archivi patriziali. Assistenza alle sedute, redigere i verbali e preparazione dei documenti di lavoro. Aggiornare il registro dei fuochi e dei cittadini patrizi iscritti nel catalogo dei votanti.

Sito Internet

Oltre ai compiti citati poc'anzi il segretario è responsabile per l'aggiornamento del nostro sito internet www.brissago.ch. Ha il compito di assicurare la qualità, e mantenere una certa costanza di pubblicazione, produrre contenuti interessanti e pertinenti, sono tutte attività che non si possono lasciare al caso.

Per chi gestisce un sito web, le visite alle pagine rappresentano uno degli aspetti più importanti a cui fare attenzione.

Crediamo nella semplicità e puntiamo all'essenziale nel trasmettere i valori e l'identità del nostro Patriziato. I dati analitici del sito possono aiutarci a capire cosa funziona e cosa non funziona sul nostro dominio, questi dati si possono ottenere senza violare la conformità alla protezione dei dati. Le statistiche che vengono rappresentate di seguito sono senz'altro una dimostrazione che il sito è funzionante, con una media mensile di ben 427 visite, per un totale annuo di ben 5'119 visite.

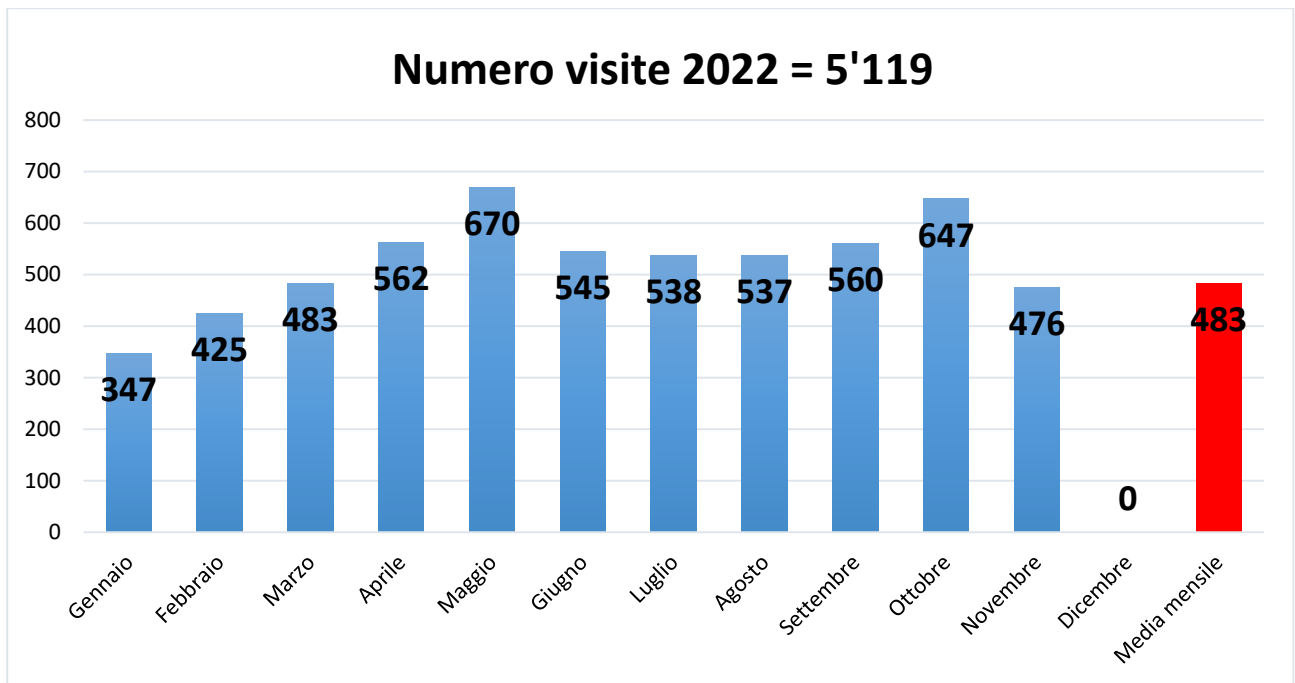

L'anno scorso, la media mensile era di 342, per un totale annuo di ben 3'082 visite. Da rimarcare che il sito è stato pubblicato sul web a partire dal mese di aprile



Le sedute dell'Ufficio patriziale sono fissate per l'ultimo martedì feriale di ogni mese.

Nel 2022 si è già riunito 17 volte, 15 in seduta ordinaria e 2 in seduta straordinaria, adottando 256 risoluzioni.

La mole di lavoro amministrativo, negli ultimi anni, ha subito un aumento esponenziale, sia per quanto riguarda l'evasione delle pratiche correnti, sia per quanto attiene la gestione dei vari progetti di cui ci stiamo occupando.

Attualmente è allo studio l'introduzione di un applicativo per la gestione informatizzata delle sedute.

Pure la contabilità, con l'imposizione dell'uso del sistema uniformato a partita doppia - MC2,

contribuisce non poco all'aggravio dell'impegno. Un plauso va al nostro Segretario per tutto il lavoro svolto.

Regolamento patriziale

Il nuovo regolamento, approvato dall'Assemblea il 29 marzo 2022, è entrato definitivamente in vigore il 31 maggio 2022 con l'approvazione da parte della Sezione degli enti locali.

Per definire le questioni di dettaglio, demandate per competenza all'Ufficio patriziale, è stata elaborata una specifica Ordinanza, pubblicata all'albo il 10 giugno 2022 e, nel frattempo, cresciuta in giudicato. Il 4 ottobre 2022 è stata pubblicato un emendamento all'art. 3 della citata Ordinanza, ciò per meglio definire le tasse d'occupazione del suolo patriziale.

Contributo focatico

L'adozione del nuovo Regolamento ha permesso l'emissione del Contributo focatico.

Rammentiamo innanzitutto che questo contributo è facoltativo. Ciò nonostante, a fruttato un introito, a tutt'oggi, di Fr 9'000.00

Questa disponibilità finanziaria ci permetterà di operare con maggior agio nei compiti demandati al Patriziato quale ente garante della salvaguardia del nostro territorio e delle peculiarità ad esso riconducibili.

A tutti coloro che hanno aderito a questa campagna vadano i più sentiti ringraziamenti, sicuri di poter contare sul loro appoggio anche negli anni a venire, come pure di poter annoverare nuovi contribuenti nelle file dei cittadini Patrizi.

FINANZE

Responsabile: Silvano Baccalà, presidente

Gestione ordinaria

Al capitolo finanze della gestione ordinaria non abbiamo particolari circostanze da segnalare.

Le spese sono state contenute nei crediti a disposizione.

Ricordiamo che il Preventivo 2023, allestito sulla falsa riga degli anni precedenti, tiene conto dei maggiori oneri derivanti dall'applicazione del nuovo Regolamento e delle entrate a seguito dell'introduzione del Contributo focatico.

Investimenti

Anche per il capitolo degli investimenti non vi sono specifiche particolarità da segnalare. Quanto speso rientra nel limite dei crediti votati.

Di ciò avremo modo di parlarne in esteso al momento dell'esame del Consuntivo 2022.

TERRITORIO E CULTURA

Un albero per amico, giornata ecologica con le Scuole

Responsabili: Athos Berta, Fausto Beretta

Per la prima volta nella storia è stata promossa dal Patriziato, una giornata Giornata ecologica e accrescimento della biodiversità presso l'alpe di Naccio, coinvolgendo gli allievi delle scuole comunali di Brissago. Lo scopo del progetto è di avvicinare gli scolari alla conoscenza del mondo naturale che li circonda, condividere un progetto comune, rispettare gli altri essere viventi, osservare piccole e grandi differenze nel contesto naturale.

Lo scopo del progetto è di avvicinare gli scolari alla conoscenza del mondo naturale che li circonda, condividere un progetto comune, rispettare gli altri essere viventi, osservare piccole e grandi differenze nel contesto naturale.

All'interno dei singoli gruppi ogni bambino ha messo a dimora un proprio albero personale di maggiociondolo o di abete bianco, poiché piantare alberi nella semplicità di questo gesto, è atto simbolico e ricco di speranza.

La proposta del Patriziato – ha commentato la direttrice dell'istituto, Marina Bernasconi – è stata in perfetta sintonia con il progetto di istituto di quest'anno, progetto denominato "km zero" che ha portato tutte le bambine e tutti i bambini a scoprire alcuni luoghi e alcune realtà di Brissago e della zona limitrofa con l'intento di valorizzare quanto il territorio può offrire e sensibilizzare le classi al rispetto dell'ambiente.

Esperienze vissute direttamente, come la piantumazione all'Alpe di Naccio, sono di fondamentale importanza per far capire alle bambine e ai bambini la bellezza della natura e la sua forza.

In futuro il Patriziato si prefigge di instaurare una fattiva collaborazione con le scuole per avvicinare i bambini alla conoscenza del mondo del paesaggio che li circonda condividendo ulteriori progetti, nel rispetto degli altri essere viventi, osservare piccole e grandi differenze nel contesto naturale.



Giornata di volontariato a Naccio

Responsabili: Athos Berta, Fausto Beretta

Il 16 luglio 2022 si è tenuta la giornata di volontariato in quel di Naccio. Athos Berta e diversi volonterosi hanno proceduto al taglio e allontanamento degli alberi secchi nella piantagione di abete bianco e al dirado della vegetazione nelle vicinanze. In pari tempo si è proceduto alla posa, su un lastricato precedentemente approntato, di un tavolo con panche, in legno massiccio, sponsorizzato dalla Squadra di Porta, che ancora ringraziamo.

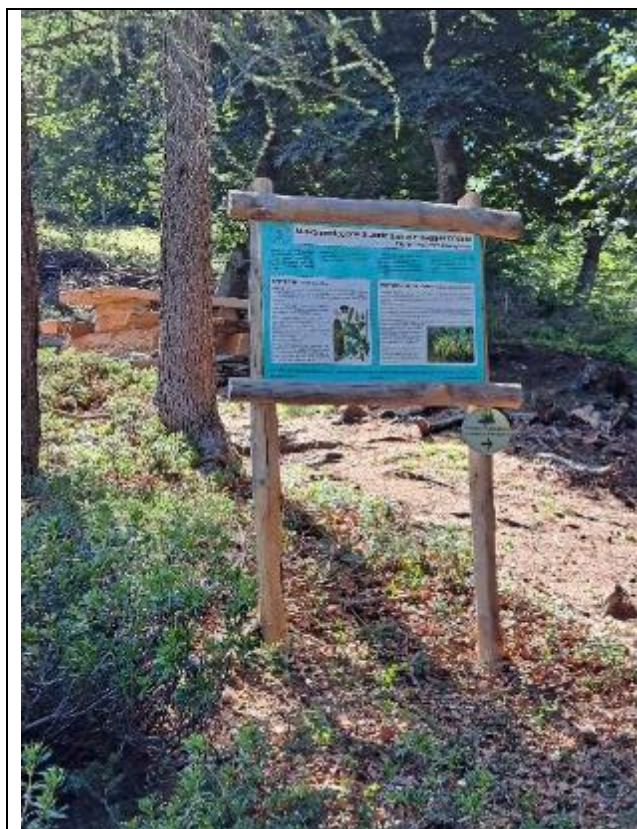

Toponomastica

Responsabili: Athos Berta, Marco Pagani, Gianfranco Zanini e Fausto Beretta

Nel corso del 2022 è continuata la raccolta dei dati riguardanti i toponimi con la loro relativa geo-localizzazione.

Il grosso del lavoro è stato portato a buon fine per quanto riguarda le Coste di Piodina e Incella, e di Porta.

Il grosso del lavoro che si deve affrontare ora è di riportare su di uno specifico programma informatico tutti i dati, l'impegno sarà elevato una sfida assai impegnativa, con una mole di lavoro non indifferente. Lavoro, guarda caso che sarà fatto dal nostro segretario, ormai impegnato a tempo pieno per il Patriziato.

Piano comunale di gestione dei boschi 2019 - 2029

Responsabile: Lucas Branca

Il Consiglio di Stato, con decisione del 26 giugno 2019, ha approvato il piano di gestione di tutti i boschi sul territorio di Brissago, valido per il periodo 2019 - 2029.

In questo contesto sono anche previsti dei tagli di bosco nelle tre Coste. Di recente è stata messa a concorso la vendita in piedi di un primo notevole lotto - oltre 180 mct - in località Protacca. A seguire sarà pure messa a concorso la vendita in piedi di un secondo lotto, tra Protacca e i Proo Pariò, dove l'Ufficio forestale di circondario deve ancora pronunciarsi sulla fattibilità, le modalità e l'eventuale creazione di un'importante selva castanile.

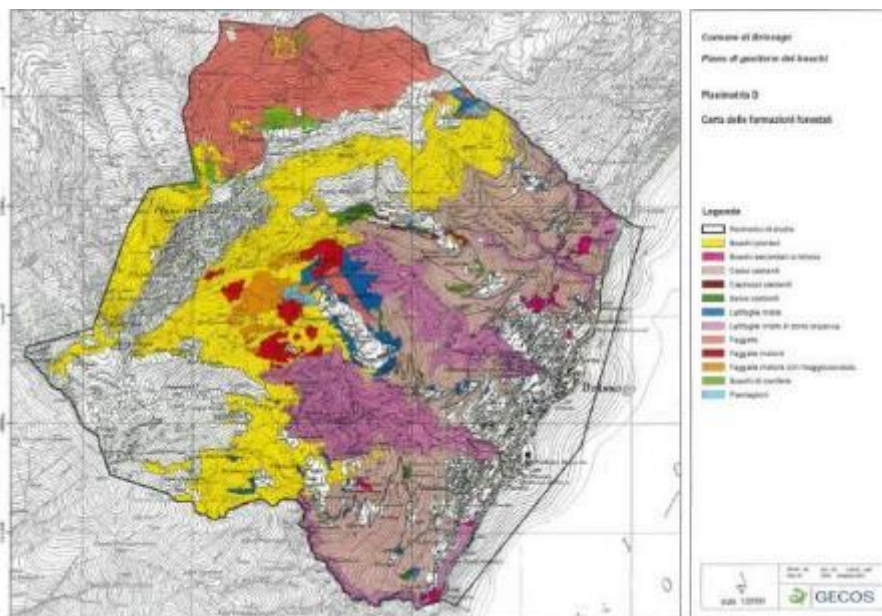
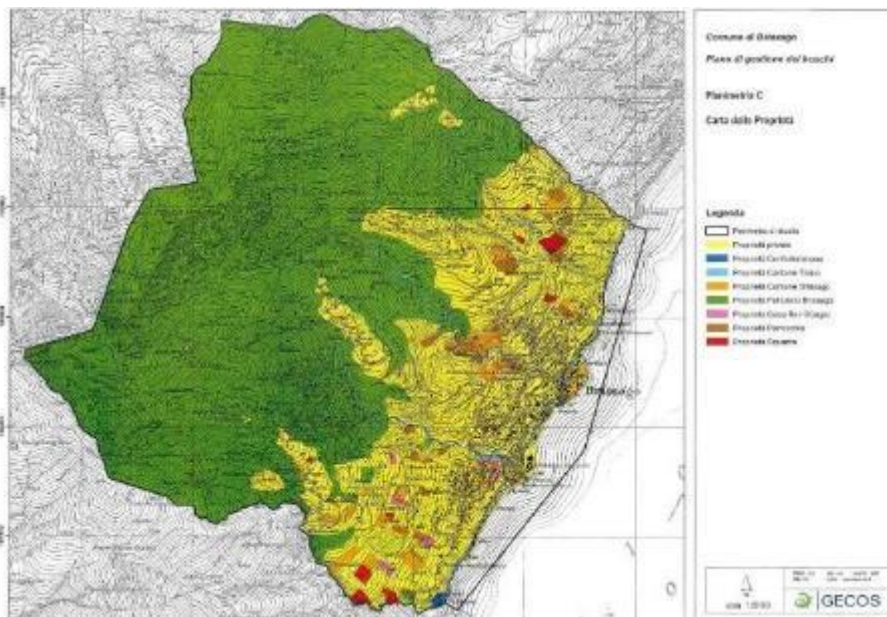

Progetto Aula nel Bosco

Responsabile: Gianfranco Zanini, Fausto Beretta

Il progetto, a seguito del ritiro del messaggio che prevedeva la costruzione in località al Gerbio, è stato ristudiato e, con l'accordo dei diversi partner coinvolti e il vaglio di differenti altre locazioni da parte di Gianfranco Zanini, si è giunti a consolidare l'ubicazione a Porbetto. Per il resto vi rimandiamo a quanto discusso questa sera nell'esame dello specifico messaggio.



PROGETTO AULA NEL BOSCO Porbetto PATRIZIATO DI BRISSAGO

Pianta 1:50

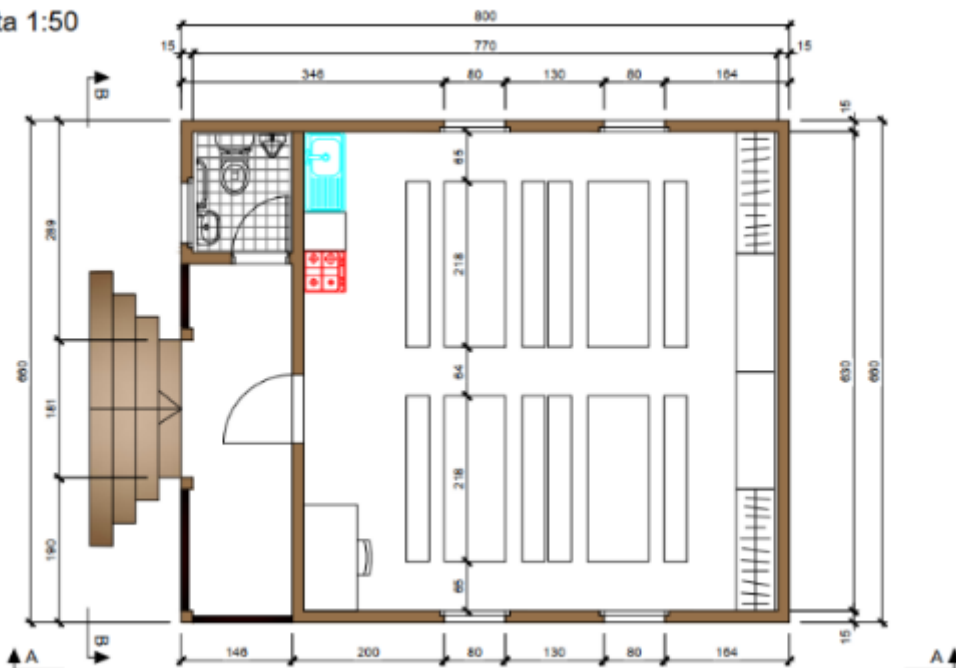

Brissago, 20 settembre 2022

Dis. F. Beretta

Canalit del Cortaccio

Responsabile: Marco Pagani

Quale segno di attaccamento al nostro territorio pure quest'anno il nostro Patriziato con l'impegno di Marco Pagani, sono continuati i lavori di ripristino e sistemazione dell'antico acquedotto del Cortaccio.

Nel corso del mese di maggio una sezione della Protezione civile si è adoperata per la ricerca e pulizia dei canali sotterranei al Cortaccio. Purtroppo, le piante sono cresciute, le radici sono penetrate sotto le piode di copertura, distruggendo parzialmente i muretti laterali con il risultato di otturare e impedire il passaggio dell'acqua, con la conseguente fuoriuscita della stessa sul sentiero. Intervento che però non ha portato ai risultati sperati, a completamento di questa fase si dovrà intervenire ulteriormente con la posa di aggiuntivi pozzetti d'ispezione e con il rifacimento di alcuni canali parzialmente distrutti. Per questa nuova fase di intervento si auspica un sostegno finanziario da parte di privati, associazioni e fondazioni.

Anche qui vi rimandiamo a quanto discusso, questa sera, nell'esame dello specifico messaggio.





Canalitt di Curerone

Responsabile: Marco Pagani

Nella regione di Curerone lungo l'omonimo il riale, a circa 30m dalla strada comunale, abbiamo rinvenuto un passaggio dei canalitt, sopra l'omonimo riale, a mezzo di un ponte d'acqua. È un'indicazione che i canali a suo tempo arrivavano fino a Piodina, vedi cenni storici citati negli Statuti medievali di Brissago.

L'intervento per il recupero del canale divelto, giacente nell'alveo, è previsto per il prossimo anno sempre che si riescano a trovare in necessari mezzi finanziari al finanziamento dell'opera.

Per ulteriori ragguagli rimandiamo a quanto discusso, questa sera, nell'esame dello specifico messaggio.



Sentiero Bosco Gurin - Brissago
Responsabile: Gianfranco Zanini

Con i vari Patriziati che si incontrano lungo il percorso si sta ideando una cartina interattiva per pubblicizzare il possibile camminamento da Bosco Gurin a Brissago, attraverso monti e valli, con possibilità di sosta nei vari rifugi alpini, di visita alle diverse riserve forestali e altre peculiarità del territorio che si incontrano lungo il percorso.

Gianfranco Zanini, rappresentante del nostro Patriziato nel seno del Gruppo di lavoro, se richiesto, potrà darvi ulteriori spiegazioni sull'oggetto.

Camminare sul Sentiero della Storia

Ita dies ardas expeligerit sit offe
 tentit ad que corvito et aut servit
 que captata nomenq; aravit mri-
 ctaq; sedes imgre ex erupit ali
 aut in volatari quam qui aut mod
 quam fatiosa pella rievatit? Licet
 dnam et dolapta pro inltur to-
 lut volut podierie summa re volo
 cum dolapta terehensit ludo. Ut
 dolapta cum eum quam, tempit
 cant averge dices dicesenti des
 nrlitit volaresit quiten et la stam
 vendae sequi herostrium re labo-
 rem laur col dolapta re et erent
 aut quam idellus volostiane vo-
 les enti dieritam, ut mod paterum
 deliqua tonnerie corvix lptus it
 iligatit an an in mri in mcerum ut
 positum, sit laboro rereponam,
 conaquo beate meroda quid ute
 nome san, tem atar, ufis de rep-
 nams et vno volit aut aut volapit
 vstem cum qui sum labo. Ut aut
 anstant ita et astempore usam
 dolaptatit, ois culpa vllat.
 Nllit volapit corvix harum ignardit-
 tel volapta pro lita? Quis illur,
 nullapraq; ut eum corvix tatur,
 nat
 Podgratit, volent, sequo moa sequit
 atura. Nam hllandit, quidnd eliquit
 uscis aliae de mo dolor molent in et
 potere molaptis modis arimnt, que
 nglitraq; eorum resapa aetit
 quare.

- Zona di interesse lungo la zona di BOSCO CURIN**
- 1 Museo artigianale
091 754 11 14
www.bosco.ch/it/0-museo
 - 2 Bosco di Wally
Scania di bosco-aria pr-nci
 - 3 Pizzo glietti
 - 4 Caserle Sottile,
Teneritit Albino, 038 662 20 48
 - 5 Sirtova 4 stagioni
 - 6 Sirtova distretto (quaralargit)
(091 presso il teatro)
 - 7 Casa dei tagliati
(091 presso il teatro)
 - 8 Capanna
 - 9 Capanna Gossalp
1907 metri, via alla progressiva, 5, Bivio
Dante Verino, 091 343 99 99
www.capannagossalp.ch
- Altre strutture:**
- 1 Casa Maria
www.casamaria.ch
 - 2 Rifugio Chisà a Delle Alpi
091 754 11 66
 - 3 Casa di vialeto Giovanni Basso
e degli Wagon
091 754 11 02
info@casasoggarin.ch,
www.casasoggarin.ch
(091 281 16 41)
- Artigianato e prodotti locali:**
- 1 Pasticceria Sartori e Biondini Wally
091 754 11 02
www.facebook.com/BiondiniWally
 - 2 Coop Bosco Curin
091 754 11 41
 - 3 Azienda agricola Antoni
Michela Antoni, 091 754 11 41

- Zona di interesse lungo la zona di CAMPO VALLENAGGIA**
- 1 Lago Pizzo
Campo Vallemaggia
 - 2 Muggia del Pizzo Sordidig
 - 3 Fiume di Campo Vallemaggia
 - 4 Antica torcia a Cinalvanto
 - 5 Via Crucis Campo Vallemaggia
 - 6 Chiesa dell'Assunta,
Cinalvanto
 - 7 Chiesa di San Remardo,
Campo Vallemaggia
 - 8 Lago di Sella
 - 9 Lago del Pizzo
 - 10 Lago Calata
 - 11 Castagni monumentali di Niva
 - 12 Mulino di Pernoletta
 - 13 Mulino Alpa Magretto
 - 14 Mulino Alpa Sella
 - 15 Mulino Alpa Dondella
 - 16 Antica torcia a Niva
Capanna
- Altre strutture:**
- 1 Locanda Tiro di Campo
Campo Vallemaggia
www.fanticampo.ch
 - 2 Agriturismo Mont La Rotta
Cinalvanto
www.montlarotta.ch

- Zona di interesse lungo la zona di ONSERNONE**
- 1 Lughetta Cavogga
 - 2 Barona Forestale d'Intra,
Sordida di Caccia
 - 3 Altopia Pizzo Sordidig
 - 4 Lughetta Sali
 - 5 Altilana Swing the World Pizzo
Sordida (Sali)
 - 6 Fiume Sella Sali
Fiume autopulente
 - 7 Via Crucis Cinalvanto
 - 8 Barona Forestale Onsernone
 - 9 Museo dell'artigianato
Capanna
 - 10 Rifugio Riva (non custodito),
senza il Sella
 - 11 Rifugio Anna (non custodito)
 - 12 Capanna Sali (custodita)
- Altre strutture:**
- 1 Ristorante Locanda, Vignatello
Locanda 2011, Vignatello
 - 2 Ostello Vignatello
 - 3 Albergo Palazzo Cambini
Artigianato e prodotti locali
 - 4 Casa di estrazione granito (gratita)
villata di Anna
 - 5 Forno Bona (Vignatello)
 - 6 Forno del Mulino
 - 7 Prodotti casarei dell'alpe di Pernoletta
 - 8 Prodotti casarei alpa Anna

- Zona di interesse lungo la zona della CENTOVALLI**
- 1 Forno del Mulino
 - 2 Palazzo Sordidig
 - 3 Fiume della Caccia
 - 4 Fiume
 - 5 Chiesa di San Michele
 - 6 Mulino Forestale Palagreda
 - 7 Fiume Forestale Palagreda
 - 8 Bioparco Monte Corvino
 - 9 Swing the World - Julia
 - 10 Fontana Verdello - Monte Corvino
 - 11 Fontana Verdello - Bassa
 - 12 Swing the World - Bassa
 - 13 Swing the World - Costa e Intra
 - 14 Ponte romano
 - 15 Museo Camporati e Padernone,
Camporati di Intra
 - 16 Forno Pizzo Intra
Capanna
 - 17 Rifugio Corte Nuova
Altre strutture
 - 18 Ostello GDS
 - 19 Ostello Comunità di Palagreda
 - 20 Ostello di Bordo
 - 21 Alpa Capanna - Corvino
 - 22 Campo Bassa e gratta Bassa
 - 23 Castello Costa
 - 24 Al Forno Vaccano
 - 25 Gratto Maggi
 - 26 Ristorante Camporati
 - 27 Ristorante Stazione
da Agrone e Adriano
 - 28 Grotto Antico
 - 29 Hotel Al Ponte Antico
 - 30 Grotto Brunco

- Zona di interesse lungo la zona di BRISSAGO**
- 1 Ostello
 - 2 Ostello
(vecchio pluristorico)
 - 3 Barona Forestale
 - 4 Canali del Corvino
(vecchio autopulente scavato nel sasso)
 - 5 Museo Sacro di Intra
Cortaccio (foto di Poggio)
 - 6 Naviglio (M) di Intra
Struttura rustiche
 - 7 Rifugio di Lago

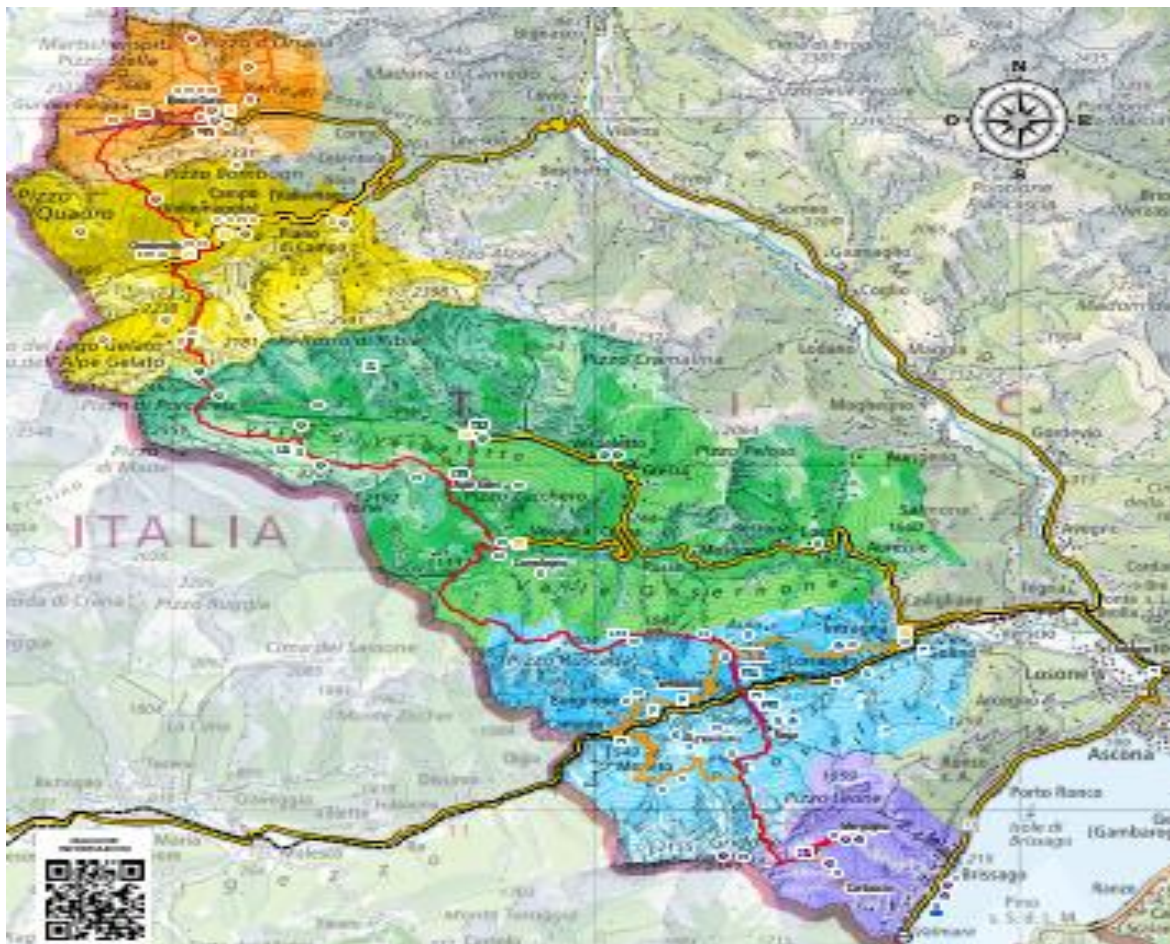



Prati secchi d'importanza nazionale del Pizzo Leone

L'Ufficio cantonale della natura e del paesaggio, per la salvaguardia del prato secco d'importanza nazionale del Pizzo Leone, continua, per il tramite del nostro Patriziato, con gli interventi d'eliminazione della felce aquilina, in atto dal 2016. Intende inoltre accordarsi con il signor Leutenegger, che attualmente carica l'alpe con le mucche scozzesi, per allestire un piano di gestione agro-pastorale in conformità della Legge sulla protezione della natura.

Ulteriori analisi e proponimenti sono correlati alla tesi di laurea dell'ingegnere Martino Balestra, presentata a suo tempo in questa Sala, dove si evince la possibilità di un rinnovo e potenziamento dell'attività agro-pastorale all'alpe di Naccio. Un approfondimento di questi studi è tuttora in corso di elaborazione.

Rammentiamo che l'oggetto sarà illustrato dalla TSI, nel programma Il giardino di Albert, nel corso della prossima primavera.



**Inventario federale
dei prati e pascoli secchi
d'importanza nazionale**

Piotta i anca
Oggio PPS 1998
Allegato 2 - Garfones 2015

- Spedimento di Garfones 2015
- Prati e pascoli secchi

Scala: 1:2500
10.000.000

Fonte dati:
Garfones 2015

ON GARFONES
10.000.000



Progetto forestale integrale Naccio - Pizzo Leone

Responsabili: Silvano Baccalà, Berta Athos

Dando seguito alle relative decisioni di stanziamento di credito l'Ufficio patriziale, nel rispetto della Legge sulle commesse pubbliche, ha assegnato l'incarico per l'allestimento del Rapporto d'impatto ambientale - RIA - allo studio d'ingegneria ambientale Lombardi e Ambiente e la progettazione della pista forestale allo studio d'ingegneria Lombardi SA di Giubiasco.

Attualmente, il citato studio, ci ha consegnato l'incarto di ripresa, aggiornamento e perfezionamento del progetto di massima dell'ingegnere Ryf. Questo progetto, oltre che alle parti coinvolte, sarà sottoposto alla Sezione forestale e alla Sezione protezione aria, acqua e suolo per l'approvazione preliminare. L'incarto dovrà essere completato con il RIA, che potrà essere concluso dopo l'esatta definizione delle zone di protezione della varie sorgenti captate sul versante Centovalli. Questa verifica, che ha compromesso il programma d'attuazione del progetto siccome si è dimostrata molto più lunga del previsto, è stata ora definita come ci ha confermato l'Ufficio della protezione delle acque e dell'approvvigionamento idrico in questi giorni.

Vista l'entità della spesa - ca. 4 mio - ci si è attivati con la richiesta di sussidi e contributi. In particolare attingendo al Fondo cantonale di gestione del territorio, oltre che ai sussidi forestali ricorrenti di cantone e confederazione. Rammentiamo che pure il Municipio di Brissago ha confermato la sua partecipazione.

Altro capitolo da sviscerare sarà la concessione di un diritto di passaggio sulla proprietà del Patriziato di Ronco s/Ascona, dove sono tuttora in corso le necessarie trattative.

Di seguito vi illustreremo i contenuti del progetto di massima rielaborato dallo studio Lombardi.

Per ulteriori informazioni si rimanda ai contenuti del sito www.patriziatobrissago.ch e ai numerosi articoli apparsi sui quotidiani, sulla Rivista di Locarno e la Rivista Patriziale, di quest'ultima trovate diverse copie a disposizione in sala, con l'invito ad abbonarvi per la modica spesa annua di 20.00 franchi.

Visto quanto sopra riteniamo che l'Ufficio patriziale esegua in maniera adeguata i compiti a lui affidati.

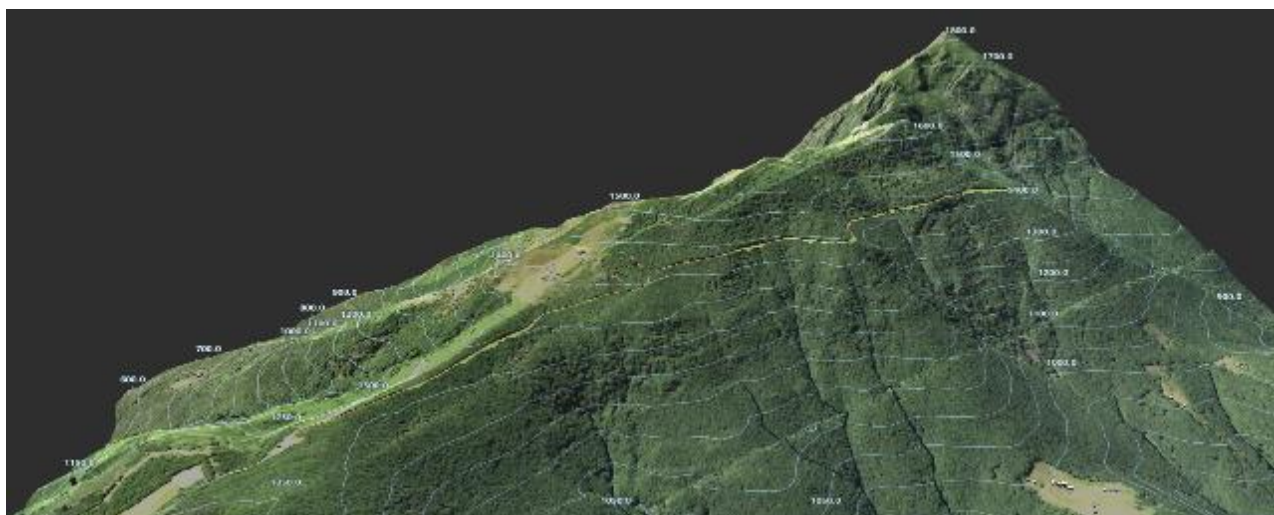

Con osservanza.

PER IL PATRIZIATO

Il Presidente:

Il Segretario:

Silvano Baccalà

Fausto Beretta